



江苏徽商保险公估有限公司

JIANGSU HUIZHANG SURVERYORS&ADJUSTERS CO.,LTD

备案资料

地址：连云港市花果山大道 17 号科创城 1 号楼 1601 室 邮编/PC: 222000

Add: Room 305,HolidayMansion,ChaoyangRoad29 Lianyungang, Jiangsu, P. R. China

电话/Tel: 86-518-85488768 传真/ Fax: 86-518-85488768 手机/Cell: 86-18761351110

电邮/E-mail: All@jshsgg.cn 网址/Http: [//www.jshsgg.cn](http://www.jshsgg.cn)

第一章 公司简介

一、公司简介

江苏徽商保险公估有限公司（简称“徽商公估”）2012年8月经中国保险监督管理委员会第“保监中介[2012]1037号”文批准成立，注册资本金人民币1000万元整。经过多年行业深耕，徽商公估发展成为江苏省保险行业协会会员单位、江苏省保险公估行业专业委员会常务理事单位、江苏省价格鉴定协会会员单位、江苏资产评估协会会员单位。

公司业务范围涵盖：在全国区域内（港、澳、台除外）保险标的承保前和承保后的检验、估价及风险评估；对保险标的出险后的查勘、检验、估损理算及出险保险标的残值处理；风险管理咨询；经中国保监会批准的其他业务；接受人民法院委托从事网路司法拍卖辅助工作；海事检验鉴定（船舶碰撞、海运货损、船舶检验估值、海洋工程、海洋污染、海洋养殖）；二手车评估、房地产土地评估、资产评估。

2021年2月，徽商公估经过江苏省价格协会评审，取得价格评估机构资质，业务资质范围进一步扩充。根据《价格法》、《资产评估法》规定，我司已具有从事生产经营、合同签订、低压质押、理赔索赔、物品拍卖、资产评估、财产分割、工程审价、工程造价、清产核资、经济纠纷、法律诉讼、司法鉴定公证中所涉及的土地、房地产、资源性资产、应税物、走私物、车辆及车损、股票、证券、有形资产、无形资产等各类标的价格评估及各类损失、有偿服务价格评估资质。

2021年3月，徽商公估成功通过连云港市财政局备案（连财工贸[2021]8号），取得资产评估机构资质，成为同时兼具价格鉴证及资产评估资质的公估公司。评估范围含括各类单项资产评估、资产组合评估、企业价值评估、其他资产评估，以及相关的咨询业务。

2021年5月，为进一步加强船舶检验实力，深度融合船舶检验业务、船舶建造市场及船舶航运市场，徽商公估成立“江苏万德福船舶监理有限公司”，营业范围涵盖船舶检验、船舶港口服务、海洋环境服务等。万德福船舶监理配置专业的船舶工程师，提供全方面、多层次的技术支持，将能更好的配合徽商公估强化职能定位，做实做强海事专业服务。

徽商公估定位高端服务，借助海港优势，致力于水险公估，尤其是船舶、货物险、海洋工程、码头工程等方面的公估，在船舶及码头设备的检验、估值、定损、理算工作具备优势。公司已在全国范围内开设多家分公司，并沿着海岸线和长江流域布局，实现了江苏、上海、浙江、广东港口的全覆盖；从长江来看，已在南京、常熟、南通等长江中下游流域港口城市设立分公司。公司整体布局合理，机构规模不断扩大，从业技术人员不断增多，业务能力也不断提升，各分公司的技术人员累计上百人，拥有公估师、验船师、房地产土地估价师、资产评估师、司法鉴定人、工程师等资质，具备对常规涉案标的及复杂标的的检验评估能力。

徽商公估是江苏省高级人民法院及上海海事法院、南京海事法院

“入册机构”，接受地方法院及海事法院的委托，为审判定纷止争提供科学工作的公估意见；入驻多家交警及海事局理赔中心，为道路交通事故及海事纠纷案件提供专业的咨询意见。

徽商公估长期服务于海关机构，协助连云港海关、盐城海关及淮安海关处理过多种涉案财产评估处置案件，内容包括海关扣押船舶、罚没货物、放弃货物等，通过公正客观的评估及细致耐心的拍卖辅助服务，帮助海关顺利处理涉案财产。

此外，徽商公估与国寿财江苏分公司、国寿财险航运中心、安诚保险江苏分公司、太保财险江苏分公司、紫金财险总公司等机构签订长期合作协议，同时接受仲裁机构、消防部门、商检、保险公司及被保险人的委托，为其提供科学、客观、公正的公估服务。徽商公估同时也是连云港港口集团有限公司长期合作单位，多次接受委托对港口集团船舶、门机、装载机等资产进行价值评估，对委托资产进行了公正评估，为港口集团资产处置提供有效支持。

继承“徽商”踏实、诚信的优秀传统，结合公估行业的自身特点及构建和谐社会的需要，徽商公估立足公估职能、拓展服务渠道、延伸服务触角，为维护社会法治、构建和谐社会做出自己的贡献。

二、公司资质

统一社会信用代码 9132070603336397J (1/1)		营业执照 (副本)		编号: 320700000201908270447
名称	江苏徽商保险公估有限公司	注册资本	1000万元整	扫描二维码登录“国家企业信用信息公示系统”了解更多登记、备案、许可、监管信息。
类型	有限责任公司	成立日期	2012年09月24日	
法定代表人	姜飞	营业期限	2012年09月24日至*****	登记机关 连云港市市场监督管理局 2019年08月27日
经营范围	在全国区域内(港、澳、台除外)保险标的承保前和承保后的检验、估价及风险评估;对保险标的出险后的查勘、检验、估损理赔及出险保险标的残值处理、风险管理咨询;经中国保监会批准的其他业务;受人民法院委托从事网络司法拍卖辅助工作;海事检验鉴定(船舶碰撞、海运货损、船舶险赔偿估价、海洋工程、海洋污染、海洋养殖);二手车评估、房地产土地评估、资产评估。(依法须经批准的项目,经相关部门批准后方可开展经营活动)			

国家企业信用信息公示系统网址: <http://www.gsxt.gov.cn> 市场主体应当于每年1月1日至6月30日通过国家企业信用信息公示系统报送公示年度报告。 国家市场监督管理总局监制

		价格评估机构资质登记证书	
		证书编号:苏JG0010	
机构名称:	江苏徽商保险公估有限公司		
机构类别:	综合涉诉类		
机构地址:	连云港高新技术产业开发区花果山大道17-1 1601室		
资质范围:	根据《价格法》、《资产评估法》规定,该机构具有从事生产经营、合同签订、抵押质押、理赔索赔、物品拍卖、资产评估、财产分割、工程审价、工程造价、清产核资、经济纠纷、法律诉讼、司法鉴定公证中所涉及的土地、房地产、资源性资产、应税物、走私物、车辆及车损、股票、证券、有形资产、无形资产等各类标的价格评估及各类损失、有偿服务价格评估资质。		
证书有效期:	至2024年2月7日止		
	发证单位: 江苏省价格协会		2021年2月8日

连云港市财政局文件

连财工贸〔2021〕8号

备案公告

江苏徽商保险公估有限公司报来的《资产评估机构备案表》及有关材料收悉。根据《中华人民共和国资产评估法》《资产评估行业财政监督管理办法》的有关规定，予以备案。

一、资产评估机构名称为江苏徽商保险公估有限公司，组织形式为有限责任公司。

二、执行合伙事务的合伙人（法定代表人）为姜飞。

三、资产评估机构的合伙人或者股东的基本情况，申报的资产评估专业人员基本情况等备案相关信息已录入备案信息管理系统，可通过财政部、中国资产评估协会官方网站进行查询。

三、法院名录



		搜索		高级搜索	规范性文件	司法厅处罚信息
				机构查询指南	公安、检察鉴定机构鉴定人名册公示栏	
编号	机构名称	所属地区	鉴定类别	资质等级	执业范围	列入时间
1177	江苏徽商保险公估有限公司	江苏省连云港市	保险公估	无资质等级评定	全国	2014-05-19
			海事财产损失评估	无资质等级评定	全国	
			二手车评估	无资质等级评定	全国	
			资产评估	无资质等级评定	全国	
2236	江苏徽商保险公估有限公司无锡分公司	江苏省无锡市	保险公估	无资质等级评定	无锡市	2016-11-07
			二手车评估	无资质等级评定	无锡市	
2784	江苏徽商保险公估有限公司南京分公司	江苏省南京市	保险公估	无资质等级评定	南京市	2018-07-30
2815	江苏徽商保险公估有限公司南通分公司	江苏省南通市	保险公估	无资质等级评定	南通市	2018-06-25

江苏省高院查询截图



人民法院诉讼资产网查询截图

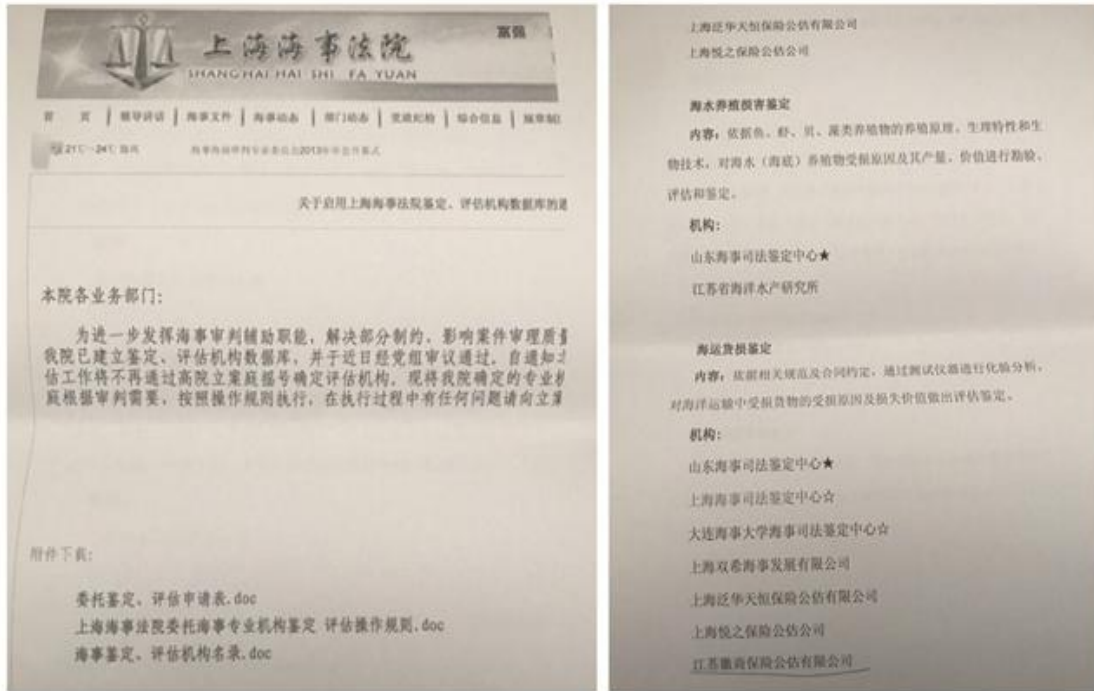

上海海事法院机构名录

四、万德福船检营业执照



五、公司荣誉



六、技术人员

徽商公估专业技术人员

序号	姓名	专业背景	职称	证书编号
1	赵士君	资产评估	资产评估师	0023132
2	张建春	资产评估	资产评估师	31020200932000000391
3	刘伟	船舶检验	验船师	A015650
4	孙会	船舶轮机	检验师、轮机长	80201310370200000122
5	朱大伟	轮机工程	公估师、二管轮	2892860000080082018000045
6	江山	船舶电气工程	公估师	2892860000080082018000140
7	陈桥	船舶与海洋工程	公估师	2892860000080082018000174
8	崔龙	机械工程	公估师	80201412320100000307
9	田泉	金融	公估师	80201206320100000419
10	戚桓龙	计算机、保险	公估师	80201407320100000160
11	张晶晶	法律、物流	公估师	80201312320100000080

12	王晶晶	车险、环境	公估师、环境损害评估师	80201312320100000313
14	陈赛男	法律、保险	公估师、环境损害评估师	80201402320100000076
15	胡洪源	工商管理	公估师、环境损害评估师	28928600000080082016000164
16	贺豹	货运、商务英语	公估师	28928600000080082016000105
17	秦路遥	通信工程	公估师	28928600000080082018000037
18	韩耀华	资产评估	资产评估师	64130008
19	熊皖宁	资产评估	资产评估师	64020060
20	张乙男	资产评估	资产评估师	64110004
21	葛强	工程造价	造价师	28928600000080082017000051
22	任志新	价格鉴证	价格鉴证师	28928632000080082016000058
22	姚帆	房地产评估	房地产评估师	2004320291
24	王娟	房地产评估	房地产评估师	3220040155
25	李召弟	房地产评估	房地产评估师	3220110123
26	曹斌	房地产评估	房地产评估师	3220040503
27	胡林	房地产评估	房地产评估师	3220110124
28	吴继勇	房地产评估	房地产评估师	3220120133
29	袁卫民	房地产评估	土地估价师	94100015
30	袁永东	房地产评估	土地估价师	2004320130

万德福船舶监理专业技术人员

序号	姓名	年龄	学历	专业	持证情况	工作年限
1	金政	57	本科	船舶焊接	高级工程师	38
2	蒋律	41	本科	船舶与海洋工程	工程师	18
3	陈桥	31	本科	船舶与海洋工程	工程师	6
4	张之阳	32	博士研究生	船舶与海洋工程	副教授	3
5	刘葳兴	31	博士研究生	船舶与海洋工程	副教授	3
6	张权	55	本科	船舶机械	高级工程师	36
7	李衡夫	74	本科	船舶机械	二级电焊技师	42
8	江山	28	大专	船舶电气工程技术	助工	6
9	王栓成	38	大专	航海驾驶	甲类船长	16
10	唐坚	62	大专	轮机管理	轮机长	22

第二章 船舶检验评估

船舶检验评估是徽商公估的海事优势业务。徽商公估依托海港优势，对船舶建造市场及船运行情市场有高度的敏感性，对于各种类型的船舶市场价值有较为清晰的掌握。此外，徽商公估在传统评估项目的基础上，成立了万德福船检公司，吸纳了一批更具经验、更加专业的船舶检验工程师，强化了船舶检验能力。在船舶检验评估业务上，徽商公估形成了“专业检验”+“专业评估”的双工作路线，在最大程度上保障了鉴定评估工作的科学、高质。

徽商公估在长期的检验公估工作中，处理过大量船舶检验评估业务，形成了丰富的检验评估经验，部分典型船舶检验评估案例如下：

一、“海亿洲1”轮检验评估案例

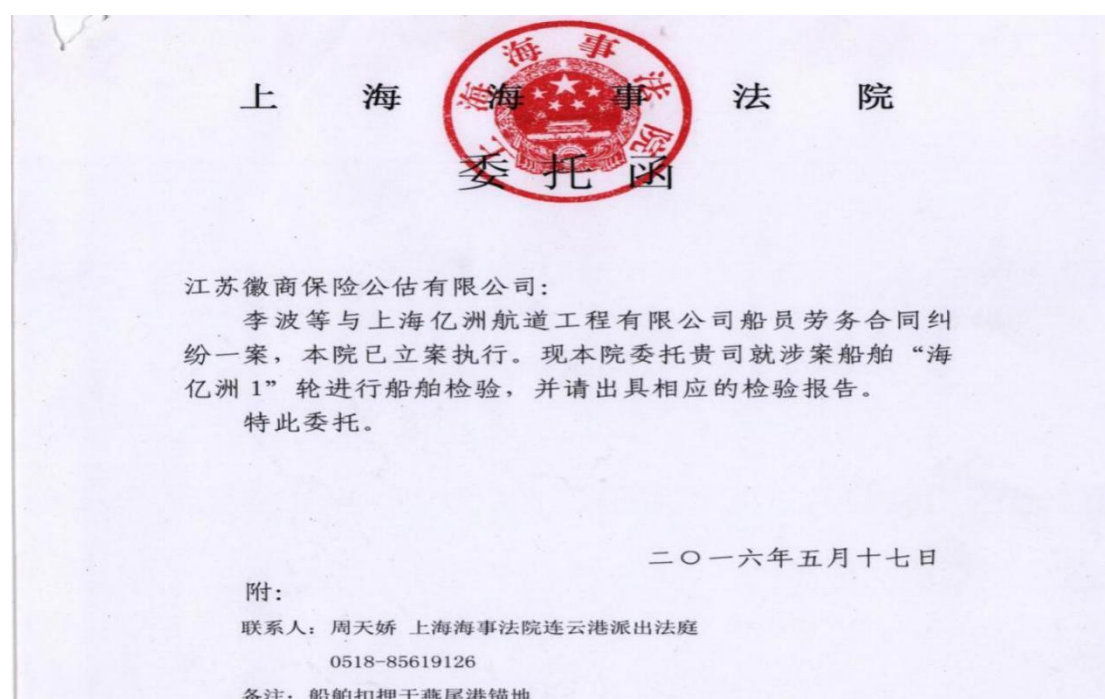

【第二次拍卖】“海亿洲1”轮



成交价 **19,450,000 元**

成交时间 2016/12/24 13:41:39 121 次延时

🕒 订阅

🔍 本场拍卖已结束！

起拍价：¥9,000,000

加价幅度：¥50,000

类型：拍卖

保证金：¥680,000

竞价周期：1天

优先购买权人：无

评估价：¥13,558,200

延时周期：5分钟/次

竞价规则：至少一人报名且出价不低于起拍价，方可成交

处置单位：上海海事法院 [给我留言](#)

联系咨询方式：汪法官、陈法官 18117286080 / 0518-85619006



4 人报名 | 14 人设置提醒 | 11382 次围观

🔗 分享给好友

二、“明朋9”轮检验评估案例

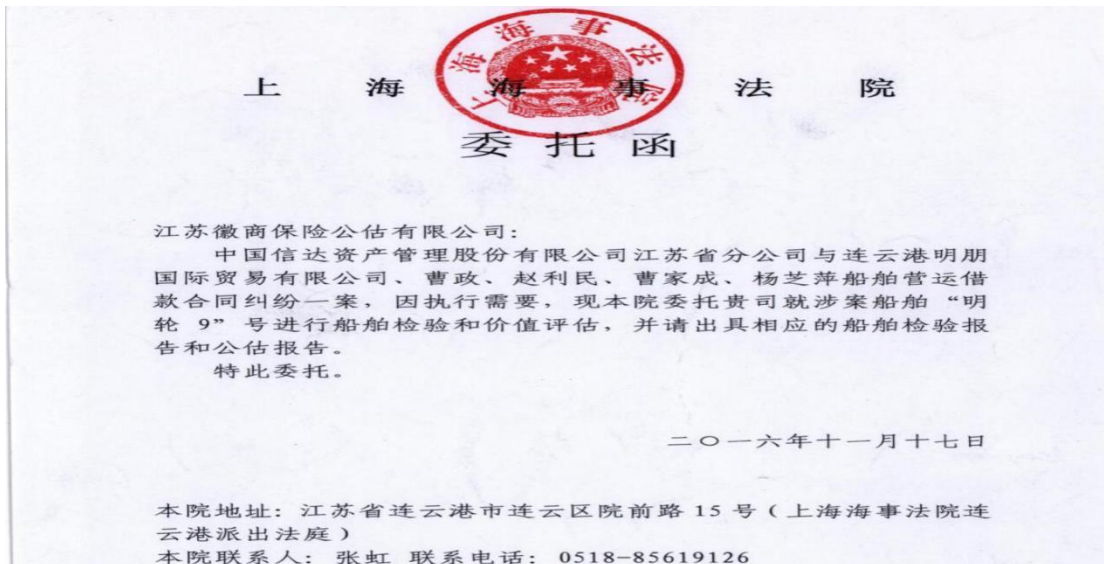

上海海事法院 委托函

江苏徽商保险公估有限公司：

中国信达资产管理股份有限公司江苏省分公司与连云港明朋国际贸易有限公司、曹政、赵利民、曹家成、杨芝萍船舶营运借款合同纠纷一案，因执行需要，现本院委托贵司就涉案船舶“明朋9”号进行船舶检验和价值评估，并请出具相应的船舶检验报告和公估报告。

特此委托。

二〇一六年十一月十七日

本院地址：江苏省连云港市连云区院前路15号（上海海事法院连云港派出法庭）

本院联系人：张虹 联系电话：0518-85619126

【第二次拍卖】“明朋9”轮



成交价 **3,430,000 元**

成交时间 2017/05/11 15:34:52 31 次延时

🕒 订阅

🔍 本场拍卖已结束！

起拍价：¥2,650,000

加价幅度：¥20,000

类型：拍卖

保证金：¥150,000

竞价周期：1天

优先购买权人：无

评估价：¥3,300,600

延时周期：5分钟/次

竞价规则：至少一人报名且出价不低于起拍价，方可成交

处置单位：上海海事法院 [给我留言](#)

联系咨询方式：张法官 18117286040 / 0518-85619001



6 人报名 | 28 人设置提醒 | 5521 次围观

🔗 分享给好友

第三章 海损评估

徽商公估作为上海海事法院、南京海事法院的入册机构，同时也是各大保险公司水险业务的长期合作伙伴。在海损评估业务中，我司处理过各类货物损失、船舶受损评估案件。

在海损评估中，徽商公估注重案件调查，面对常见的水湿、火灾案件形成了丰富的调查经验，能够将船舶发生海损事故的原因及损失情况做出科学评估。

部分典型海损评估案例如下：

一、集装箱着火案例



二、船运货物损失案例



第四章 海洋环境污染损害评估鉴定

随着海洋经济的迅猛发展，海洋资源、海运事业的发展与海洋生态环境保护之间的矛盾日益凸显。海洋环境污染损害评估鉴定成为了涉案赔偿和评判的基本需求。徽商公估依托江苏海洋大学优质的资源平台，成功开展了海洋环境污染损坏评估鉴定，利用专业的科学技术和设备，配合多学科专业知识，调查污染海洋环境、破坏海洋生态行为与海洋生态环境损害情况，分析污染行为及事故情况与海洋生态环境损害之间的因果关系，评估污染海洋环境或破坏海洋生态行为所致海洋生态环境损害的范围和程度，量化海洋生态环境损害数额。

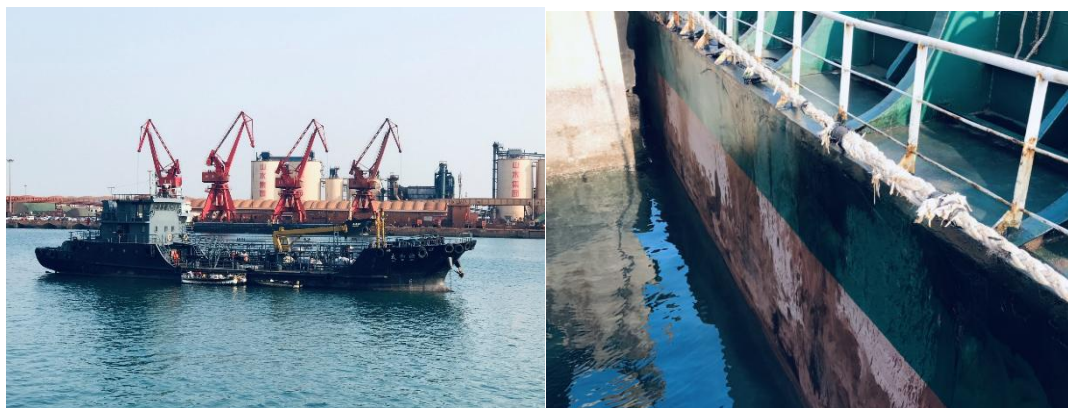

2019年12月04日，“某某油6”轮右甲板有燃油从船艙污油舱密封盖溢出，造成日照港港口海域污染。我司于12月6日接受委托后，立即指派公估师赶赴事故现场进行查勘，走访当地海事局等部门，收集详实信息及客观证据，科学客观的评估出了其污染损害损失。

第五章 海洋工程评估

海洋工程评估业务一般涉及大型海洋施工工程，案件牵涉范围广，处理难度大。徽商公估在处理此类海洋工程案件中形成了自己的工作经验。一方面，为确保评估工作的科学性和专业性，我司会从专家库中筛选相关专业领域的资深工程师，进行全程指导工作；另一方面，考虑到海洋工程通常范围较大，我司积极引入高新技术查勘工具，

例如无人机查勘、3D 建模等手段，既大大提高了工作效率，也将勘验结果更加的直观化。

徽商公估近年来处理了多起海洋工程评估案件，部分典型案例如下：

一、大丰海洋工程工期评估案例



(2018)沪72民初510号

江苏徽商保险公估有限公司：

在本院审理的中铁港航局集团有限公司与江苏大丰海港控股集团有限公司、大丰海港港口有限责任公司码头建造合同纠纷一案中，因需要对涉案工程工期进行评估，现依据《中华人民共和国民事诉讼法》第七十六条第二款之规定，特委托你对如下事项进行评估鉴定：

对涉案三期通用码头引堤工程的工期进行鉴定、评估。

如有必要，你可聘请相关专家或者学者参与鉴定、评估。

二〇一九年一月十四日

— 1 —

2019年1月14日，上海海事法院委托我司对某通用码头引堤工程的工期进行鉴定评估。面对此项较为专业并且评估难度较大的工作，我司及时从公司的专家库中选取海洋工程专业工程师作为技术顾问进行评估辅助。最终，经过细致的核查、考证及评估，我司对涉案海洋工程的所需施工周期及延误周期进行了科学公正的评估，帮助委托方的司法审判工作打下基础。

二、海域养殖区固定价值评估

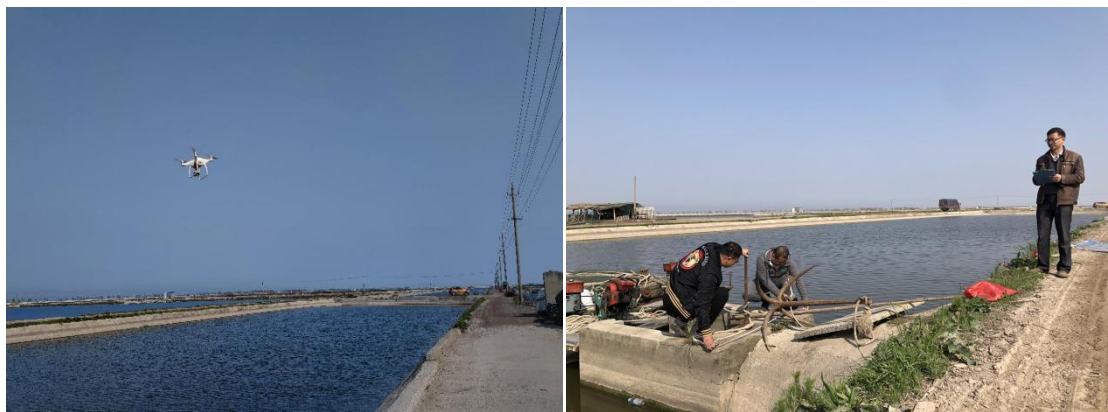
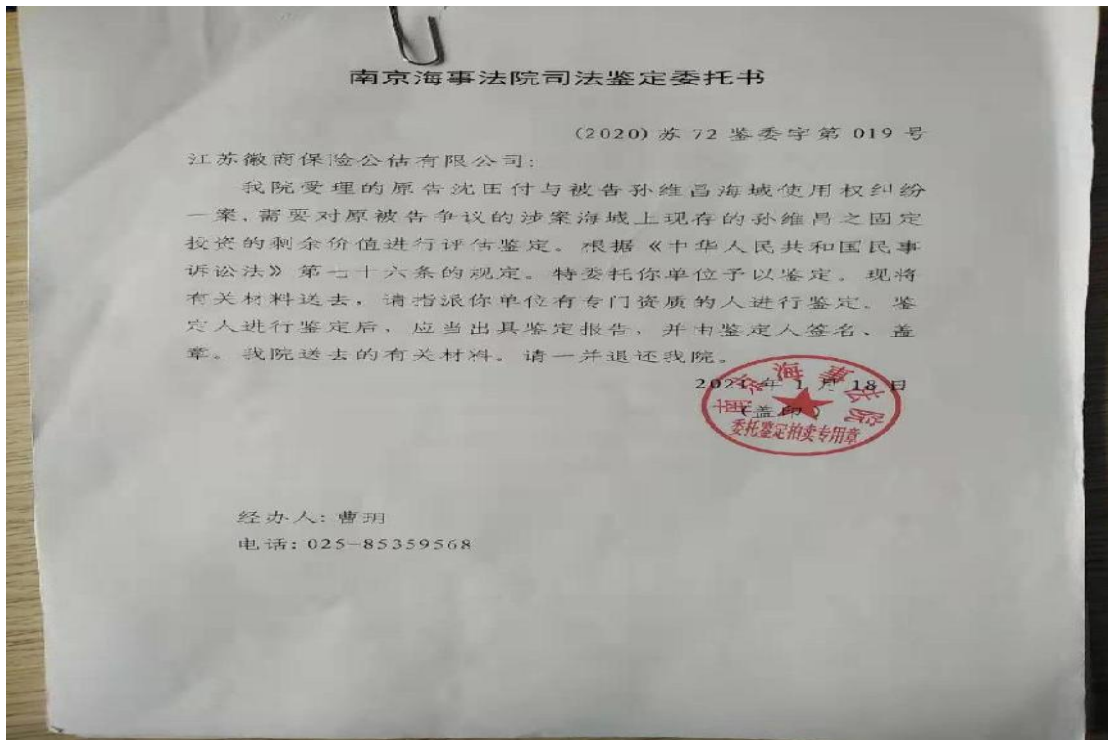

2021年1月18日，我司受某海事法院委托，需要对案涉某海域养殖区内的固定资产进行鉴定、评估。该养殖区整体占地约3800亩，范围大项目多且评估难度大，此前已多次委托评估未果。我司为满足评估需求，一方面寻求第三方测绘公司进行专业测绘；另一方面也使用了无人机等高新技术勘验手段。最终，我司评估工作顺利完成，不仅帮助当事人明确了涉案资产价值，也为成功推动了委托方的司法审判工作。

第六章 海域养殖评估

随着沿海地区海域养殖产业的持续发展，海域养殖所涉的海事纠纷也越来越多。海域使用权转让、海域资产抵押、企业发展规划、政府部门涉海项目征收、浅海养殖因船舶事故漏油等造成的海域养殖损失都涉及到海域养殖评估。海域养殖评估需要针对不同的养殖对象、养殖方式、养殖环境，采取不同的技术路线。

例如，我司受上海海事法院委托，就江苏海德利渔业有限公司与连云港前岛水产养殖有限公司海事海商纠纷一案，对涉案海域是否有存活的养殖产品（赤贝）及其养殖密度进行鉴定。受理后，我司指派专业人员审查移送材料，制定调查评价方案，并召开专家评审会审议通过调查方案。公估师按照工作方案，数次前往涉案海域（连岛北偏东）与原被告双方代表共同进行现场查勘，通过定量采集及定性采集收集底栖贝类样品。采样工作结束后，将采集到的样品送至专业实验室进行分析、测试及数据统计分析，并结合相关资料出具公估报告。



第七章 其他海事评估

其他部分海事评估经典案例如下：

一、轮式装载机价值评估

江苏徽商保险公估有限公司 Jianguo Huishang Surveyors & Adjusters Co., Ltd
地址：江苏省连云港市连云区大陆桥商务中心8区407室。
No.407, Land Bridge Blding, Lianyungang, Jiangsu, China.
服务电话/Tel: (86)18112188768 传真/Fax:0518-85488768 邮箱/E-mail: zxslyg@jshgg.cn 网址/Web: www.jshgg.cn

徽商公估

客户服务委托书
DELEGATION OF SERVICE

公估案号 S2A No: LYG 20181213

客
户
填
写

1、委托人 CLIENT: 连云港东粮码头有限公司
地址 ADDRESS: 江苏省连云港市连云区 墟中路 100号5楼
电话 TEL: 0518-8232961 传真 FAX: 邮编 P.C: _____

2、服务内容 ITEMS OF SERVICE:
东粮码头有限公司 LW800K 轮式装载机1台价值评估。
(13-466-015)

3、服务时间 TIME OF SERVICE: 2018.12.18
服务地点 PLACE OF SERVICE: 连云港东粮码头有限公司。

4、联系人 LINKMAN: 郭永福 手机 MOBILE: 18360696228
电话 TEL: _____ 传真 FAX: _____

5、其他说明事项/备注 OTHER THINGS OR ITEMS NEED TO EXPLAIN:

6、委托方代表签字/盖章: _____ 日期: _____
APPLICANT'S SIGNATURE/STAM: _____ DATE: _____



2018年12月18日，我司接受连云港东粮码头有限公司委托对轮式装载机进行价值评估。接受委托后，我司依据有关法律、法规及现行国家政策，根据国家有关资产评估的规定，本着客观、独立、公正、科学的原则，对轮式装载机市场价值进行评估。我司评估人员按照必要的评估程序，实施了实地查勘、市场调查，对委托评估资产作出了公允反映。

二、门座式起重机价值评估

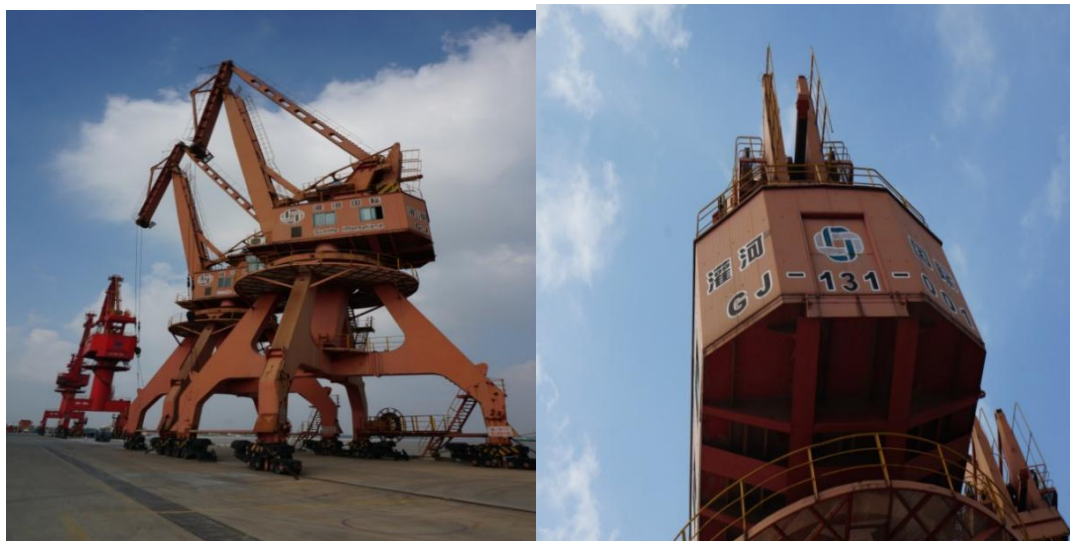

2019年9月11日，我司受江苏灌河国际港务有限公司委托，对M10-30型门座式起重机市场价值评估。在评估工作中，我司遵循客观、独立、公正、科学的工作原则，估价时点操作原则，资产替换原则，以及其他一般公允的评估原则。按照本次评估特定目的采用了重置成本法、市场法，进行科学评估。为委托方处置固定资产提供有效支持。

附件：公估委托书



江苏徽商保险公估有限公司

JIANGSU HUIZHANG SURVEYORS & ADJUSTERS CO.,LTD.

地址：江苏省连云港市花果山大道17号科技创业城1号楼1601室

Add:Room 1601, Building 1, Science and Technology Pioneering City, 17 Huaguoshan Avenue, Lianyungang,Jiangsu

电话 (Mobile) : +86-18761351110

传真 (Fax) : +86-518-85488958

网址 (Web) : www.jshsgg.cn

客户服务委托书

DELEGATION OF SERVICE

公估案号 S&A No: _____

客 户 填 写	<p>1、委托人 CLIENT: _____ 地址 ADDRESS: _____ 电话 TEL: _____ 传真 FAX: _____ 邮编 P.C: _____</p> <p>2、服务内容 ITEMS OF SERVICE:</p> <p>3、服务时间 TIME OF SERVICE: _____ 服务地点 PLACE OF SERVICE: _____</p> <p>4、联系人 LINKMAN: _____ 手机 MOBILE: _____ 电话 TEL: _____ 传真 FAX: _____</p> <p>5、其他说明事项/备注 OTHER THINGS OR ITEMS NEED TO EXPLAIN:</p> <p>6、委托方代表签字/盖章: _____ 日期: _____ APPLICANT'S SIGNATURE/STAM: _____ DATE: _____</p>
评 审 指 派	<p>工作指派 WORK APPOINT: _____</p>
收 费	<p>收费 CHARGE: _____</p>
归 档	<p>归档 ARCHIVING: _____</p>